"THE SOWER OF TRUTH", a Russian Christian Monthly
PUBLISHED BY RUSSIAN-UKRAINIAN BAPTIST UNION OF U. S. A.

СЕЯТЕЛЬ ИСТИНЫ

EDITORS: John Daviduk and Dr. Ivan Kmeta.

РЕДАКТОРЫ: И. Давидюк и Др. И. Кмета.

Подписка на журнал 2 дол. на год.

Подписку посылайте на союзного кассира: Rev. A. Mychka, 1434 Gratiot Ave. Saginaw, Mich.

По делам журнала пишите по адресу: J. Daviduk, 127 Mather St. Hartford 5, Conn. U. S. A.

№ 5-й **Май, 1957 г.** **Год 41-й**

Что означает воскресение Христа

ДЛЯ ВЕРУЮЩЕГО.

Первый день Светлого Воскресения, когда наш Господь восстал победителем над смертью и могилой, был началом новой жизни для человечества. Годовщина этого события сделалась самым радостным днем в мировой истории. Радостным был день для учеников, когда они увидели своего воскресшего Господа — **«Ученики обрадовались, увидевши Господа»** (Иоан. 20: 20). Факт воскресения Христа произвел изумительную перемену в их жизни. Мы находим их после смерти и погребения Иисуса Христа смущенными, обманутыми в своих ожиданиях, разочарованными. Все их надежды покоились на живом Христе, мертвый Христос означал конец всему. **«А мы надеялись было»,** сказали ученики, шедшие в Еммаус, подошедшему к ним незнакомцу, **«что Он есть Тот, Который должен избавить Израиля»** (Луки 24: 21). Его распятие было смертью всех их надежд, они ошиблись поверив в Него; все жертвы, все труды были напрасны.

Когда Христос вошел к ним в то время, как они сидели в верхней горнице, полные отчаяния и страха, Его присутствие совершенно изменило все положение; горе уступило место радости, страх доверию, трусость мужеству. С того счастливого часа жизнь обновилась. Сладостны и драгоценны были часы, проведенные с Ним, Которого они считали потерянным для них навсегда. После Его смерти **«они возвратились в Иерусалим»** полные печали и отчаяния. После Его воскресения они увидели Его в совершенно новом свете; Его Божество проявилось и Фома воскликнул с благоговением: «Господь мой и Бог мой!» (Иоан. 20: 28). Когда наступило время Христу возвратиться к Своему Отцу, ученики **«поклонились Ему, и возвратились в Иерусалим с великой радостью»** (Лук. 24: 52). Они знали теперь и особенно после того, как получили обещанный дар Святого Духа, что Христос был жив вовеки, что Он мог помочь им в жизни и служении. Господу жизни и смерти они доверили свою жизнь навсегда, уверенные, что ничто, даже смерть не может разлучить их с Ним, — в действительности смерть соединит их с Ним навеки.

Языческие народы верят в продолжение жизни после смерти, но их идеи очень туманны, изменчивы, вещественны. Христос упразднил смерть и осветил жизнь и бессмертие. Он осветил то, что было темным для людей. Так как Он сошел с небес и принадлежал к тому Царству с бесконечных времен вечности, то Он мог говорить с авторитетом. Слова Христа о воскресении и жизни вечной ясны и сказаны с совершенной уверенностью. Он предсказал Свою собственную победу над смертью (Лук. 18: 33; Иоан. 2: 19). Он сказал смущенной и горюющей Марфе, **«Воскреснет брат твой!»** (Иоан. 11: 23) и за этим сделал самое чудесное признание силы, какое когда-либо сходило с уст человека — **«Я есмь воскресение и жизнь; верующий в Меня, если и умрет, оживет; и всякий живущий и верующий в Меня не умрет вовек»** (25 и 26). Никто кроме Сына Божия не посмел бы произнести подобных слов. Он подтвердил Свое полное господство над жизнью и смертью, когда сказал, **«Потому любит Меня Отец, что Я отдаю жизнь Мою, чтобы опять принять ее;... имею власть отдать ее и власть имею опять принять ее»** (Иоан. 10: 17, 18).

Он указал Своим ученикам на Свое воскресение, как на гарантию их воскресения. **«Ибо Я живу и вы будете жить»** (Ин. 14: 19). Он должен был итти раньше и приготовить им место в небесных обителях, чтобы они могли быть с Ним вовеки (Иоан. 14: 1-3).

Это откровение и уверенность в будущей жизни, которые дал Христос, лишают смерть ее мрака. Материалист говорит «смерть — конец всего»; верующий говорит на основании слова Божия, «Нет, смерть — только начало жизни такой великой и прекрасной, что эта жизнь не имеет с ней никакого сравнения. Престарелый христианин с полным спокойствием может сказать, «старейте вместе со мной, самое лучшее впереди».

Небо — вечный дом для верующего, а не могила. Смерть — не вечный сон, а вечная жизнь. Христос сказал о Своих, **«Я даю им жизнь, и не погибнут вовек, и никто не похитит их из руки Моей.** (Иоан. 10: 28). Это меняет все воззрения тех, которые действительно, верят слову Христа и совершенно доверили свои души Его заботе навеки. Приходится бояться, что многие, так называемые, верующие не верят и не покоятся на словах Христа, поэтому они стараются получить, как можно больше от этого мира; они пускают корни своей жизни глубоко в земную почву, и поэтому они полны страха, заботы, неудовлетворения, неуверенности.

Вверяющий вполне свою душу Христу навеки, сознает великое значение этого факта в отношении земной жизни. Доверяя Богу в выполнении гораздо большего, он видит, что было бы безрассудно не доверять Ему, что Он позаботится о благосостоянии этой временной жизни. Надежда христианина делает каждый завтрашний день новым и лучшим днем. Она дает соответствующее мужество для духовной борьбы. Она наделяет нас силой переносить трудности и болезни этой краткой жизни. Она помогает не печалиться, когда достигнет вечера жизни. Благочестивая мать лорда Симона говорила: «направляющиеся домой не беспокоятся, оставляя за собой верстовые столбы».

Тот, кто поверил слову Христа относительно вечной жизни, сделает, в действительности, больше для этого мира, чем те, кто называют его **«не от мира сего».** Для верующего будущая жизнь определена, она создана Богом. Человек не может разрушить новый, вышний Иерусалим. Все зло уничтожено в том мире, потому что сатана изгнан вон навеки. Небо не только идеальный мир, оно действительный мир, в котором живут: Бог, Его Сын, Его святые ангелы и Его святые. Отвергающие этот мир и работающие только для матерьяльного временного мира осуждены на неудачи, т. к. невозрожденный человек расстроит все их усилия своим эгоизмом и грехом. Они работают с чувством поражения, обманутого ожидания и с преследующим их чувством, что они не доживут до того, чтобы увидеть этот новый мир. Живущий и трудящийся в свете вечности, видит впереди совершенный мир, в котором выполняется воля Божия и потому он трудится с надеждой выполнить волю Божию на земле, как ее выполняют на небе. Он видит положение более правильно, чем человек, живущий только для этого мира. Зная свое собственное сердце лучше, он видит в нем то, что удерживает его от Царства и прежде всего старается привести в порядок свою жизнь.

Так как материалист слеп ко всему этому, то он осужден на неудачу. Он пытается строить свой новый мир, не зная что он носит в своем сердце врага, который сделает его работу напрасной. Только после того, как человеческое сердце очищено, возрождено, освящено Духом Святым, может быть действительный прогресс. Верующий видит истинное зло, которое должно быть уничтожено и, потому, может сделать больше для введения порядка, чем те, которые не видят его. Пока он ожидает нового Иерусалима, созданного не человеком, но Тем, Кто сказал: **«Се творю все новое»,** он не останется в бездействии, потому что знает, что его недостаток в любви, в труде и служении замедлит пришествие царства Христа и приведет к осуждению в тот день, когда он должен будет дать отчет в своем служении.

Се, гряду скоро, и возмездие Мое со Мною, чтобы воздать каждому по делам его» (Откр. 22: 12).

Перевела Л. Драшпиль.

—=o=—

МНОГО ЕЗДИЛ Я ПО СВЕТУ.

Много ездил я по свету,
Находил везде друзей,
Но нигде я не заметил
Равных матери моей.
Мама, мама дорогая!
Можно все тебе сказать.
Так никто не понимает,
Как дитя родная мать.

Попадался ли в беду я,
То искал твоей руки;
Нежным словом, поцелуем
Исцеляла синяки.
У людей найду участье,
Встречу дружеский прием,
Но желанный мир и счастье, —
Где родная мать и дом.

Я в скитаньях плакал часто,
Я лежал не раз на дне,
Но, хоть грех томил ужасно,
Мать молилась обо мне.
Мама, мама, в грешном роде
Ты дороже всех даров...
Все на свете превосходит
Материнская любовь.

Перевел Д. Ясько.

УГОЛОК БИБЛЕЙСКИХ ВОПРОСОВ.

**
*

Трудились над вопросами и написали нам: К. Иванов, В. Кострыкин, О. и Р. Шаудинат, М. Михальчук, М. Малецкий, К. Л., И. Бородийчук, Е. Кухарчук, П. Мильтон, Б. Анишко, Н. Чернявский Н. Олиферчук, А. Черный, В. Касабчук, Д. Антонюк, К. Ивашкевич.

Из писем.— «Пришел с работы и, поужинав, взял журнал.. Прочитал его от начала до конца. Потом взялся за ответы новых вопросов. Чтение журнала взяло около двух часов, а составление черновика ответов — один час.. Я люблю ответы на библейские вопросы. Желал бы, чтобы их было даже 10!» В. К. «Хочу ответить на библ. вопросы и загадки. Люблю этим заниматься.. А также просил бы поставить на рассуждение и моих пару вопросов» К. Л. — «Возлюбленный брат... Покорнейше благодарю Вас, что Вы поместили четыре вопроса.. А в следующем «С. И.» — поместите пять.. Жду целый месяц «С. И.», вот он приходит — и в нем нет вопросов..» И. В..— Ради читателей заграницей, дабы дать им возможность во-время ответить, мы пропускаем один месяц. Но может быть брат И. В. Б. прав. Постараемся установить, как наилучше поступать в этом отношении.—

Ред.

Ответы на вопросы:

207.— 2 Фесс. 3: 14-15. Учит поступать с таковыми благоразумно, вразумляя их,— значит, беседуя с ними и молясь, если Дух Св. побуждает сердца их.

208.— 1 Иоанна 3: 9. Если этот стих сопоставить с 1: 8, в этом же послании, то может показаться, что в учении есть противоречие. Но его нет. Даже после возрождения свыше, мы остаемся людьми, старая природа с нами, она приводит нас к скорби случайных, непроизвольных согрешений. Новая же природа, новая тварь в нас, не может грешить, ибо она Христова. Верующие, однако, должны быть на страже, проявлять постоянное влечение к святой жизни. 5: 8, здесь же и Ефес. 6: 16.

209.— 1005, 3 Цар. 4: 32.

210.— Вирсавия, Соломон.

Новые вопросы.

211.— 1 Петра 4: 8. О каких грехах идет здесь речь? Кем они покрываются?

212.— При возможности, укажите значение названий — 7 — церквей, Откр. 2-3 гл.

213.— Откр. 2: 5. Изъясните сущность «прежних дел..»

214.— Составьте сложное имя человека, который неожиданно услужил Господу Иисусу: ИНРМЕИЯСОННИИНК.

215.— В одной из книг Царств упоминается о царе, царствовавшем только — 7 — дней. Кто он?

Пишите:

Dr. I. A. Kmeta, Evang. Baptist Church
Cor. Roosevelt Blvd. and 7-th St. Philadelphia 40, Pa.

—=o=—

МОЛИТВЫ МАТЕРИ МОЕЙ.

Я попирал любовь Христа
И с каждым днем грешил смелей,
Блуждал во тьме, вдруг сознавал
Молитвы матери моей.

Припев: Иду к Отцу, иду домой,
Хочу служить Царю царей.
Я знаю: всюду шли за мной
Молитвы матери моей.

Я жил в лесах, я был в горах,
Среди врагов, среди друзей, —
Перед судом вселяли страх
Молитвы матери моей.

Господь изгнал из сердца тьму,
Я вижу свет грядущих дней,
Но привлекли меня к Нему
Молитвы матери моей.

КАК ПРЕКРАСНО ВСЕ КРУГОМ.

Как прекрасно все кругом,
Где любовь и мир.
Радость слышится во всем,
Где любовь и мир.
Там обилье всяких благ,
Там не знают ссор и драк,
И туда не входит враг,
Где любовь и мир.

Припев: Где любовь — там и Бог;
Вечной радости залог,
Где любовь и мир.

В бедной хижине уют,
Где любовь и мир.
Друг для друга там живут,
Где любовь и мир.
Там ручьи живой воды,
Там всегда цветут сады,
Зреют чудные плоды, —
Где любовь и мир.

Улыбается луна,
Где любовь и мир.
Вся земля хвалы полна,
Где любовь и мир.
Ярче светят небеса,
Слышны пенья голоса,
Бог творит там чудеса, —
Где любовь и мир.

Перев. Д. Я.

Великое чудо.

Г. Т. Б. Дэйвис.

VI. ЗАПУСТЕНИЕ ЕДОМА.

Наказание за идолопоклонство.

Много веков тому назад Идумея была плодородной, процветающей страной. Она была покрыта населенными городами и селами. Остатки этих мест видны и теперь по всей стране. Один писатель рассказывая об Едоме, говорит: «Равнины покрыты развалинами городов на всяком видном месте». Земля была пригодна для богатой обработки.

Беркхарт, другой писатель об Идумее, говорил о «превосходстве климата, чистого воздуха и об освежающих ветерках».

Бог давным давно дал Идумею Исаву, брату Иакова, как мы читаем во Второзаконии 2: 5, «...гору Сеир **Я дал во владение** Исаву.»

Петра, столица Идумеи, была одним из чудес древнего мира. Она была построена на скалистой горе. Многие из ее зданий были высечены из твердого камня. Петра представляет удивительное зрелище с ее домами, высеченными из самой скалы очень красивого розовато-красного камня. Фактически она была неприступна для нападений врага. Там был только один длинный, узкий, как в пещере, вход, где с небольшим войском можно было защищать город от большой армии.

Петра была также городом процветающим, богатым. Страбо говорит, что она была пограничным пунктом одного из самых важных коммерческих путей Азии. Это был рынок арабов для их пряных кореньев, благовонных товаров и ладана.

Идумеи были великие идолопоклонники и мстительные враги Иудеев. Наконец, из-за их нечестия Бог произнес ужасные суды на Идумеев и на их страну. Иеремия, Иезекииль и другие ветхозаветные пророки предсказали 2500 лет тому назад, что эта процветаюшая страна — Едом будет разорена и никогда не застроится.

У Иеремии 49: 16, 17 сказано: **«...надменность сердца твоего обольстила тебя, живущего в расселинах скал и занимающего вершины холмов. Но, хотя бы ты, как орел, высоко свил гнездо твое, и оттуда низвергну тебя, говорит Господь**

«И будет Едом ужасом; всякий, проходящий мимо, изумится и посвищет, смотря на все язвы его.» В то время, как эти пророчества были произнесены, ничто не казалось более неправдоподобным, чем их выполнение. Даже во время земкого служения Господа, Едом все еще был населенным и процветающим и эти пророчества были еще невыполнены. Прошли столетия. Наконец, разорение и гибель, предсказанные Иеремией и другими пророками, сделались ужасной действительностью. Джон Оркюхарт говорит в своей книге, «Чудеса Пророчества» — нет более ужасного свидетельства о верности слова Божия, чем представляет эта земля (Едом). Разорение страшное. Ее торговля совершенно прекратилась.»

Во время одного из моих посещений Палестины несколько лет тому назад я встретил миссионера, хорошо знакомого с Идумеей. Он сказал мне, что история показывает, что в Едоме жили миллионы народа, но теперь страна настолько опустошена, что он проезжал по ней от 30 до 40 миль и почти никогда не видел человека, птицу или дикого зверя.

Пророк Иезекииль также предсказал гибель земли Едомской из-за ненависти Идумеев к народу Божию, Израилю. У Иезекииля 35: 2-5, 9, 15 мы читаем о судах Божиих против горы Сеир — Едом, **«Сын человеческий! обрати лице твое к горе Сеир и изреки на нее пророчество, и скажи ей: так говорит Господь Бог: вот Я — на тебя, гора Сеир! и простру на тебя руку Мою и сделаю тебя пустою и необитаемою. Города твои превращу в развалины, и ты сама опустеешь и узнаешь, что Я — Господь.»**

Так как у тебя вечная вражда, и ты предавала сынов Израилевых в руки мечу во время несчастия их, во время окончательной гибели, — ... Сделаю тебя пустынею вечною, и в городах твоих не будут жить, и узнаете, что Я — Господь. Как ты радовалась тому, что удел дома Израилева опустел, так сделаю Я и с тобою: опустошена будешь, гора Сеир, и вся Идумея; — и узнаете, что Я — Господь...»

Потомки Исава, брата Иакова, населяли Едом. Ненависть и дурное обращение Идумеев с Израилем в течение многих веков, наконец, навлекли на них ужасные суды Божии. Подобно Филистимлянам Идумеи исчезли с лица земли. Ни одного Идумея нельзя найти сегодня во всем мире. Приговор приведен в исполнение, нация прекратила свое существование.

Может ли что-нибудь другое доказать более ясно и убедительно божественное вдохновение слова Божия? Этот некогда великий и благоденствующий народ погиб совершенно и земля его представляет полное запустение!

В книге Бытия говорится, что **«Исав взял себе жен из дочерей Хананских»** — из Хеттеян и Евеян. Он ушел из Ханаана на гору Сеир. В Бытии 36: 8, 9 сказано: **«И поселился Исав на горе Сеир, Исав, он же Едом. И вот родословие Исава, отца Идумеев, на горе Сеир...»**

Итак, Исав ушел из земли Ханаанской и от Бога отца свего Исаака. Его потомки впали в идолопоклонство и нечестие. Наконец, Божие милосердие истошилось и приговор был произнесен над народом и страной. И теперь выполнение этого приговора может быть видимо путешественником — Петра разрушена, земля опустошена и Идумеи исчезли с лица земли.

Верно ли слово Божие? **«На веки, Господи, слово Твое утверждено на небесах»** (Пс. 118: 89). **«Небо и земля прейдут, но слова Мои не прейдут.»** Мт. 24: 35.

Интересно заметить, что некоторые учителя Библии предполагают, что древняя Петра может быть в будущем, высеченным в скале убежищем для преследуемого Израиля в течение трех с половиной лет великой скорби. В Откровении 12: 6, 13, 14 мы читаем: **«...жена убежала в пустыню, где приготовлено было для нее место от Бога, чтобы питали ее там тысячу двести шестьдесят дней. Когда же дракон увидел, что низвержен на землю, начал преследовать жену, которая родила младенца мужеского пола. И даны были жене два крыла большого орла, чтоб она летела в пустыню в свое место от лица змея и там питалась впродолжение времени, времен и полвремени.»**

Мы должны заметить, что в последние годы аэропланы чрезвычайно облегчили путешествие в Петру, иначе бывшее продолжительным и очень утомительным. В настоящее время есть воздушное сообщение между Амманом в царстве Иорданском и Мааном в нескольких милях от Петры. Относятся ли **«два крыла большого орла»** в Откр. 12: 14 к аэропланам, мы не знаем.

Оркюхарт заметил, что хотя Петра теперь необитаема, она готова «принять множество» в своих пустых, высеченных в скале, жилищах.

Будет ли Петра будущим убежищем для преследуемого Израиля, бегущего от гнева сатаны (Откр. 12: 13) или нет, но, где бы ни было это убежище, Бог будет питать там Свой народ (Откр. 12: 14). и охранять его до дня, когда Он освободит его Своей всемогущей силой.

(Продолжение следует).

Перевела Л. Драшпиль.

—=o=—

МАТЬ.

Нет друга лучшего чем мать,
Она умеет понимать
Дитя свое, совсем без слов, —
Чиста в ней, искренна любовь.

Ты хочешь мужественным быть?
Совет не должен ты забыть. —
Друзей подобных в мире нет,
Чтоб лучший дать могли совет.

Ей можно душу всю излить,
Ей можно тайны все открыть, —
Не выдаст, не осудит мать, —
Лишь только будет наставлять:

Как чище юность провести,
И как семью приобрести,
Где лучше знанье повышать,
Чтоб в жизни мудрость обретать.

Коль ты послушаешься мать,
Советам будешь всем внимать, —
Не попадешь в беду нигде,
Успешным будешь ты везде.

Пример хороший для друзей,
Ты даш всегда в среде своей,
Как добрый, умный человек,
Каких немного в этот век.

От века данный Богом дар —
У таковых не пропадал,
Они герои для страны —
И в мире лучшие сыны.

Е. Бондар.

—=o=—

Я НЕ ЗАБУДУ ДЕТСКИХ ЛЕТ.

Я не забуду детских лет,
Как матери моей
Я причинял не мало бед,
Печалей и скорбей.
Она ушла... хотел бы я
Припасть к ее рукам...
Господь, скажи ей,
Что я буду там.

Припев: Скажи, Господь, что я —
Уже Твое дитя,
Иду путем,
Ведущим к небесам.
Я встречу мать мою
И буду с ней в раю.
Гоподь, скажи ей,
Что я буду там.

Я своевольничал не раз
И часто был в беде...
Хоть слезы сыпались из глаз,
Всегда прощала мне.
Она все трудности мои
Делила пополам...
Господь, скажи ей,
Что я буду там.

Как блудный сын, покинув дом,
Ушел я в край чужой.
Родную мать покрыл стыдом
И плачем и тоской.
Вопила к Богу день и ночь,
Чтоб мне открылся Сам...
Господь, скажи ей,
Что я буду там.

Однажды весть ко мне пришла:
«Мать при смерти лежит;
Вернись домой, пока жива,
Отри слезу с ланит.»
Я дал ей слово верным быть,
Стремиться к небесам...
Господь, скажи ей,
Что я буду там.

Перевел Д. Ясько.

ЖИЗНЬ МОЛОДЕЖИ.

Превосходство духа
ХРИСТИАНСКОЙ МОЛОДЕЖИ.

2. ДАНИИЛ — МУЖ МОЛИТВЫ.

Г. Даниил молился молитвою глубокого сокрушения и покаяния.

«В первый год Дария, сына Ассуирова, из рода Мидийского, который поставлен был царем над царством Халдейским,— в первый год царствования его я, Даниил сообразил по книгам число лет, о котором было слово Господне к Иеремии пророку, что семьдесят лет исполнятся над опустошением Иерусалима. И обратил я лицо мое к Господу Богу с молитвою и молением, в посте, и вретище, и пепеле и молился я Господу Богу моему, и исповедывался, и сказал: молю Тебя, Господи Боже великий и дивный, хранящий завет и милость любящим Тебя и соблюдающим повеления Твои! Согрешили мы, поступили беззаконно, действовали нечестиво, упорствовали и отступили от заповедей Твоих. И не слушались рабов Твоих, пророков, которые Твоим именем говорили царям нашим, и отцам нашим и всему народу страны. У Тебя, Господи, правда, а у нас на лицах стыд, как день этот, у каждого Иудея, у жителей Иерусалима и у всего Израиля, у ближних и дальних, во всех странах, куда Ты изгнал их за отступление их, с каким они отступили от Тебя. Господи! У нас на лицах стыд, у царей наших, у отцов наших, потому что мы согрешили пред Тобою. А у Господа Бога нашего милосердие и прощение, ибо мы возмутились против Него. И не слушались голоса Господа Бога нашего, чтобы поступать по законам Его, которые Он дал нам через рабов своих, пророков. И весь Израиль преступил закон Твой и отвратился, чтобы не слушать голоса Твоего; и за то излились на нас проклятия и клятва, которые написаны в законе Моисея, раба Божия: ибо мы согрешили пред Ним...» (Дан. 9: 1-11).

Из предыдущих размышлений о молитвенной жизни Даниила мы отметили, что Даниил с ранних лет разрешал свои проблемы путем молитвы. Когда угрожала ему и его друзьям смертельная опасность, со стороны царя Навуходоносора, он прежде всего молился. Когда его соперники по службе из зависти сговорились уничтожить его, он искал выхода в молитве пред Богом. Даниил молился постоянно и систематически. Он молился в дни опасностей и в дни великих успехов и благоденствия, что выработало в нем хорошую привычку. Молиться для Даниила не было делом формального религиозного долга, а постоянным, естественным и радостным общением с Богом, как сына с горячо любимым отцом. Даниил молился сам и он молился вместе с друзьями.

Девятая глава его книги повествует нам о содержании одной из его молитв. Ценность этой молитвы заключается в том, что в ней мы видим и чувствуем дух с каким он прибегал к Богу.

Даниил пережил двух царей Вавилонских: Навуходоносора и его сына Валтасара. После них царство перешло в руки царя Дария Мидянина.

На глазах Даниила совершались крупные политические события и изменения в царстве Халдейском. Но во всех этих изменениях для народа Израильского не последовало никакого изменения и улучшения, он по прежнему оставался пленным народом.

Все упомянутые политические перемены еще сильнее возбудили в сердце пророка Даниила тоску по родине и желание разрешения жизненого вопроса его народа: когда же настанет и для них желанный час возврата на родину?

Даниил, как муж веры, искал ответа на волнующий его вопрос не у людей настроенных политически и не у патриотов националистов, которые вдохновлялись ложными надеждами от ложных пророков, но он искал ответа в слове Господнем, возвещенном пророком Иеремией. А пророчество Иеремии по этому вопросу гласило следующее:

«Ибо так говорит Господь: когда исполнится вам в Вавилоне семьдесят лет, тогда Я посещу вас и исполню доброе слово Мое о вас, чтобы возвратить вас на место сие. Ибо только Я знаю намерения, какие имею о вас, говорит Господь, намерения во благо, а не на зло, чтобы дать вам будущность и надежду. И воззовете ко Мне, и пойдете и помолитесь Мне, и Я услышу вас; и взыщете Меня и найдете, если взыщите Меня всем сердцем вашим. И буду Я найден вами, говорит Господь, и возвращу вас из плена и соберу вас из всех народов и из всех мест, куда Я изгнал вас, говорит Господь, и возвращу вас в то место, откуда переселил вас» (Иерем. 29: 10-14).

Из этих пророческих определений Даниил понял, что дальнейшая судьба его народа зависит не от случайных политических и международных изменений, но от благоволения всемогущего Бога, по воле Которого они находятся в многолетнем плену. Затем в этом пророческом слове Бог дал утешительные обетования, что Он возвратит Свой народ в его родную землю. Но Бог при этом говорит о необходимости молитвы народа Своего и о его раскаянии.

Имея пред собою такие драгоценные откровения и обетования, Даниил обратил лицо свое к Господу с молитвою и молением, в посте и вретище и пепле.

Сокрушение Даниила выразилось в его внешнем самоуничижении. Слова: «в посте, вретище и пепле говорят сами за себя с каким глубоким смирением и сокрушением духа Даниил обратился в молитве к Богу. При этом мы должны помнить, что он был в это время государственным мужем и правою рукою царя Дария; жил в царском дворце, окружен не малыми почестями и славой, не говоря уже о ма-

териальных выгодах и удобствах жизни.

Приступая к Богу, Даниил отказывался не только от вкусного хлеба, от мяса и вина, как это он делал в другое время (Дан. 10: 2-3). но он применил к себе строгий пост, воздерживаясь от всякой пищи и пития, подобно Моисею в пустыне Синайской. (Второз. 9: 18).

Мало того, Даниил снял с себя драгоценные одежды со всеми их отличиями и орденами, а наложил на себя вретище, т. е. обычный мешок или рубище. Вместо роскошных ковров, на которых возлежали правители и князья, он сел на пепле и посыпал себя пеплом. Весь его внешний вид доказывал, что он переживал в душе своей великую скорбь за свой плененный народ, за разорение родной земли, за разрушение святого града Иерусалима и за сожжение храма Божия.

Но когда мы вникаем в содержание самой молитвы, то еще больше убеждаемся в глубокой скорби и сокрушении духа переживаемых Даниилом за народ Божий.

Сокрушение и покаяние Даниила выразились в его исповеди. Даниил начинает исповедь своих грехов следующими словами: «И молился я Господу Богу и **исповедывался..»** Потом в конце своей молитвы он повторяет подобные слова и говорит: «И когда я еще говорил и молился и **исповедывал грехи мои..»** (ст. 20). А затем он исповедуется в грехах своего народа, обобщая при этом и свои грехи, и говорил Богу: «Согрешили мы, поступали беззаконно..» (ст. 5). У Тебя Господи правда а у нас на лицах стыд... Господи! у нас на лицах стыд.»

Спрашивается: что вызвало у пророка такое глубокое раскаяние в грехах? Несомненно, что такое сокрушение и раскаяние произвело в нем слово Божие, которое он постоянно изучал. Он часто вспоминает пророков и закон Моисеев, в котором говорится о проклятиях за отступление от заповедей Божиих. И вся его молитва отражает печальную историю его народа, которую он знал по Пятикнижию и пророческим Писаниям.

Во свете св. Писания Даниил увидел, как в зеркале, не только глубокое падение своего народа, но и свои личные слабости и согрешения. Хотя мы не находим во всех его делах какие-либо пороки, как и не могли найти их его враги (Дан. 6: 4), то все же, при свете слова Господня, Даниил чувствовал и сознавал себя виновным по кровной связи со своими отцами. И потому он исповедывался пред Богом, как в грехах личных, так и впреступлениях всего народа.

Из молитвы Даниила видим, что вся трагедия его народа заключалась в грехах его упорного отступничества от Бога и постоянного противления пророческому слову.

Затем, чрез изучение Св. Писания пророк понял, что потерянная свобода и независимость его народа может быть возвращена только милостью Бога и не иначе, как чрез глубокое раскаяние в содеянных грехах, потому Даниил, будучи влиятельным государственным деятелем, как в царствовании Навуходоносора, Валтасара и Дария, не прибегал к методам политических саботажей и восстаний, с целью подрыва вавилонской мощи, для освобождения своего народа; но он избрал путь покаяния, который указан ему Богом чрез пророка Иеремию (Иер. 29: 12-14).

Из всего выше упомянутого мы должны извлеч для себя серьезный урок. Думаю, что большинство из читателей этих строк, как и сам пищущий, являемся в положении изгнанников и беженцев из родного края, потерявших в разное время родину и близких родных. И не смотря на то, что многие из нас в этом изгнании нашли себе в чужом краю хороший приют и гостеприимство, где мы не чувствуем себя пленниками, как это было с израильтянами в Вавилоне, а живем, как свободные граждане, пользуясь плодами цивилизации и культуры, то все же, каждый из нас тоскует и скорбит о родной земле, о своих родных и близких.

Причина всякого страдания на земле, как в жизни отдельного лица, так и целого народа, был и есть грех. Из молитвы Даниила мы видим, что главный грех народа Израильского в то время заключался в отвержении им пророческого слова и в гонении провозглашавших слово Божие. Этот грех является грехом и нашего народа.

В грехе пренебрежения Евангелием повинны были и есть наши бывшие цари, министры, губернаторы, духовенство, во главе со святейшим Синодом, учители начальных и средних училищ, вся интеллигенция и весь народ.

От незнания св. Писания рождаются всякого рода заблуждения, предрассудки, духовное невежество, грубые преступления и т. п.

О вине наших отцов, царей и всех правящих классов в прошлом и теперь можно было бы много сказать и написать. Но задача нашего размышления заключается не в том, чтобы судить и писать смертные приговоры тем или другим слоям общества, которые были и есть причиною переживаемых страданий нашего народа; а в том, чтобы научиться от верных библейских мужей веры признать свою вину пред Богом и искать у Него в молтве выхода из создавшегося положения.

Даниил в своей молитве не судил виновников народного несчастья, но исповедывался пред Богом в согрешениях личных и преступлениях своих царей, князей, судей, пророков и всего народа. Понятно, как тогда, так и теперь были и есть люди более виновны в народном несчастье, другие менее виновны. Но пророк приходит к Богу с бременем преступлений всего народа, и смиряет свою душу за грехи всего народа.

Затем в своей молитве Даниил не просит наказания для более крупных преступников и облегчения для менее виновных; но он просит у Бога милосердия и прощения для всех, а в первую очередь для себя.

О, если бы и мы все поступали так, как поступил Даниил! Последуем святому примеру Даниила! Научимся от него смотреть на судьбы нашего народа в прошлом и теперь не чрез очки политических промахов, а чрез святую Библию.

Смирим и мы свои души в посте, вретище, пепле, и обратим наши лица к Богу в молитве глубокого сокрушения и раскаяния в своих грехах, и грехах всего народа! А Бог не замедлит совершить великое и недоступное, как Он вскоре потом сделал с народом Израильским, который Он избавил от плена вавилонского без всякой борьбы и каких-либо усилий со стороны Израиля.

— Продолжение следует. —

Г. Болтнев.

—==o==—

От сердца к сердцу

Много стихов печатается в наших братских журналах. Это, само по себе, отрадное явление. У возрожденных христиан поющая душа. Верующие люди любят прославлять любовь Божию. В этом цель жизни.

Но, к сожалению, стихи наши (в том числе и мои) зачастую бывают не только скучны, эмоционально недостоверны, без личного переживания, без душевного участия, но и безграмотны, не выдерживающие никакой критики.

Думая об этом я узнал одно: мы мало работаем над собой, над нашими стихами, собратья поэты, пишем как-нибудь, наскоро, не вынашивая строки в сердце, пренебрегаем опытом старших, отметаем все, что пишут другие, если только они пишут не о Боге.

А ведь стихи о Спасителе, о нашем уповании должны звучать искренней и сердечней, быть ярче и глубже, образнее и живее, чем стихи авторов, не познавших, как любит Христос.

Досадно читать стихи о святой всепрощающей Божьей любви и не находить в них внутренней человеческой убедительности.

Поэт, объединяя в стихах свои переживания и мысли, призван создавать духовный образ, показывать свою душу, делиться своим опытом, быть свидетелем Божьим. Наши стихи должны питаться живыми соками Христовой правды, евангельской истины, как ребенок питается соками своей матери. Это совсем не значит, как, к сожалению, многие думают, что в каждом четверостишии должны повторяться: Бог, Господь, Святой Дух, благодать. Вовсе нет. Я знаю стихи, где все это можно найти в каждой строчке, но стихи сами по себе не духовные. Они не зажигают, не захватывают сердца, не поднимают от земли. Я знаю глубоко духовные стихи по своему содержанию, в которых имя Бога не упоминается, но читая эти стихи, дух поднимается к небу, сердце пронизывает молитвенное настроение, красота и любовь наполняют душу.

Я убедился, что писать стихи поэт должен не от рассудка, а от чувства, от живого восприятия Господнего дара. А если его нет, ищи других путей выразить свою любовь к Богу, к ближнему, ищи других средств передать об этом другим.

Только от сердца исходящее доходит до сердца. Таково требование и к проповеди, ко всякому живому слову.

У поэта с высшим строем души часто одна строка скажет больше чем большое стихотворение. Без пламенного горения души, без интимной связи поэта с Жизнедавцем, не было, нет и не может быть истинной духовной поэзии. Ведь если в стихотворении нет силы живого чувства, в нем нет и поэзии. Стихи не терпят лжи.

Настоящая поэзия — это гармония пяти элементов: слова, образа, мысли, ритма и чувства. В стихих как и в музыке нужен такт. Поэтому всегда режет слух грубое его нарушение и читать такие стихи нужно особое терпение. Если не можешь правильно сказать стихами, скажи мне простой разговорной речью. Я пойму, поверю и скажу спасибо.

Друзья — поэты, будем помнить, что наш вдохновитель — Святой Дух готов наполнить нас, чтобы писать выразительней, искренней и грамотней. Будем молиться, чтобы Бог наполнил нас жаждой овладеть искуством для прославления Его имени.

Наши стихи должны быть лучше тех, кто пишет без веры и молитвы.

В заключение хочется привести стихотворение Р. Березова «Собратьям по перу». Он учит думать не столько о количестве, сколько о качестве нашей продукции, посылаемой в журналы. Я принимаю его, как Божий урок.

СОБРАТЬЯМ ПО ПЕРУ

Из наших душ Бог вымел все грехи,
Где ночь была, теперь обитель света,
А мы Ему корявые стихи
Несем самоуверенно за это.

Набор не нужных и тяжелых слов —
Без мысли, без грамматики, без лада,
Без главных поэтических основ,
Что никому ни для чего не надо.

Ужели Богу дорог этот хлам,
Сырые, неотесанные бревна?
Самокритичность пусть привьется к нам,
Поэзия должна быть полнокровна!

Когда в животных, в птицах был изъян,
Их в жертву Богу разве приносили?

И только поэтический баран
Весь в язвах, в струпьях, в мусоре и в гнили.

Над словом труд тяжел и не для всех
Он по плечу. Одних желаний мало.
Стихи плохие — это тяжкий грех,
В читателя — безжалостное жало.

Чем наш читатель скромный виноват?
Зачем ему преподносить отбросы?
Друзья поэты — и сестра и брат —
Ответьте делом на мои вопросы!

Н. Водневский.

—==o==—

СКОРБНАЯ ВЕСТЬ

Брат И. В. Непраш внезапно отошел в вечность в субботу 13 апреля. Весть о его смерти опечалила всех знающих его. Верим, что Богу было угодно переселить его в вечность. Подробное описание его жизни, работы и погребения будет помещено в следующем номере журнала.

Редакция.

ВСТРЕТЬ МЕНЯ!

(Посвящается памяти И. В. Непраша.)

Там, где светит вечный свет,
Где разлуки больше нет,
Где не знают бурь и бед, —
Встреть меня!
Где нет места тьме ночной,
Где прекрасный день святой,
Где для верных дом родной, —
Встреть меня!

Припев: Встреть меня! встреть меня!
У ворот отчизны вечной
Встреть меня!
Там, где нет житейских бед,
Там, где светит вечный свет,
Где разлуки больше нет, —
Встреть меня!

Здесь надежда вянет вдруг,
Изменяет брат и друг,
Там, где нет скорбей и мук, —
Встреть меня!
У реки живой воды,
В той стране, где нет нужды,
Где пожнем всех дел плоды, —
Встреть меня!

Где на арфах золотых
Сонмы ангелов святых
Славят Бога каждый миг, —
Встреть меня!
Где сливаются сердца
В славословии Творца
И где царство без конца, —
Встреть меня!

Перев. Д. Ясько.

ДУХОВНАЯ МИССИЯ БИЛЛИ ГРЕМА
НА ДАЛЬНЕМ ВОСТОКЕ.

Стенли Хай.

Редко когда-либо можно было видеть с каким непосредственным энтузиазмом был принят посланник с Запада народами Азии всех классов и всех вероисповеданий, как был принят американский евангелист Билли Грэм в течение его восьминедельного служения словом Божиим прошлую зиму. Ни одна весть с Запада не была выслушана с таким подъемом и жаждой, с таким вниманием, как его простой духовный призыв.

Билли Грэм приехал в Индию вскоре после шестинедельной пропагандной поездки Хрущева и Булганина, приковавшей внимание всех свободных стран. Советскому триумфу много способствовала поддержка Индийского правительства, посылавшего толпы народа в те места, которые посещали русские — в школы, в правительственные учреждения и т. п.; многие деловые конторы были закрыты.

Билли Грэма же, поддерживали только индийские протестантские церкви. Из 380 миллионов населения только 5 миллионов состоят членами этих церквей, главным образом, жители деревень и низшие классы. Все же, толпы христиан и нехристиан, пришедшие слушать Билли Грэма, равнялись, а часто и превосходили числом тех, которых собирали Хрущев и Булганин.

На пресс-конференции Билли Грэм сказал журналистам по поводу своего приезда в Бомбей: «Я приехал в Индию, чтобы учиться, потому что мы можем многому научиться у вас. Индия глубоко религиозная страна. Некоторым кажется, что христианство западная религия. Но это не верно. Христос родился на Востоке. В Индии христианские церкви появились раньше, чем открыта была Америка. Я приехал сюда не для того, чтобы вести политические споры. Наша миссия — призыв в Царство Божие.

Позже он записал в своем дневнике: «Во время этой конференции удивително было то, что ни один вопрос не касался коммунизма, американской политики или экономической помощи Индии. Все вопросы были духовно-богословского характера. Журналисты спрашивали об обращении, о Библии, о том, как учение Христа применять в повседневной жизни. Не было большого интереса во что я верю, но больше хотели знать, что говорит Библия. Таким образом, Господь дал мне возможность проповедывать Евангелие этим репортерам.»

Первое публичное выступление Билли Грэма было в южной Индии в городе Мадрасе. В одном журнале было написано: «За все время своих многолюдных собраний Билли Грэм редко встречал такой энтузиазм. Мадрас был переполнен загородными жителями,

ищущими комнат; группа в сто человек ехала поездом четыре дня и четыре ночи, один человек шел пешком 400 миль, чтобы его слышать. Разделение на касты было забыто в стремлении видеть Билли».

Он записал в своем дневнике: «Все церковные дворы были переполнены, сотни спали на тротуарах. Чувствовалось, что все ожидали чего-то. Христиане начали молитвенное собрание; более 5000 молились каждый час всю ночь. Это была рука Божия». В 7 часов утра он говорил на собрании, где были только пастора и духовные работники. Он увидел, что каждый имел Библию и записную книжку. Когда он вышел его окружили со всех сторон. «Это было наибольшее собрание проповедников, на котором я когда-либо выступал», записал он. «Собралось более 7000 человек. Я начал говорить в тот момент, как показалось солнце на золотом пурпуровом небе. Когда я встал, я знал, что Бог со мной. Я чувтвовал единодушную молитву тысяч людей всего мира.

Сейчас же после этого, все служители слова окружили платформу. Я почувствовал себя почти как Петр, когда его окружили после того, как он исцелил хромого. Я был смущен этим, считая себя недостойным развязать сандалии многих из этих простых, но великих Божьих людей.»

Хрущев и Булганин привлекли 22000 человек в стадион города Мадраса. Билли Грэм проповедывал в том же стадионе три вечера подряд. Его проповедь переводили на два местных наречия. В первый вечер собралось 32000 человек , во второй 37, в третий 40000 человек. «Что за море людей», он записывал, тысячи сидят на ковриках, на траве предо мной, другие тысячи стоят сзади меня и также вокруг всего здания, на крышах толпится народ.»

Билли Грэм приготовил заранее 8 проповедей, отвечающих, по его мнению, нуждам и интересам индийского народа. В первый же вечер своего служения в Мадрасе он начал с первой из этих проповедей, но никогда ее не кончил.

Он пишет: «Не прошло и пяти минут, как я понял, что масса этого народа собралась вокруг меня не для того, чтобы слушать Евангелие приспособленное для Индии. Они пришли исключительно для того, чтобы слышать Евангелие, в котором в наши дни, как и в дни ап. Павла, нуждаются и в Индии и в Соединенных Штатах, в Англии, в Шотландии и Франции. Нет ни еллина, иудея, обрезанного или необрезанного,— все во Христе. И об этом я проповедывал. Мне был дан новый текст и новая проповедь. После этого, где бы я ни был, я начинал проповедь этим текстом: Иоанна 3: 16.

Мне говорили, что индусы не отозвутся на праглашение принять Христа, Которого мы предлагали принять в Америке, Великобритании и в Европе. Но около 5000 взрослых отозвались на призыв. Они походили более спокойно, более серьезно, более вдумчиво, как мне казалось, чем отзывавшиеся на наш призыв, где бы то ни было раньше на наших собраниях. Все, что можно было слышать—это топот сондалий и босых ног. Да, тот самый Бог, Который был с нами в Англии, Он с нами здесь в Индии.»

Билли Грэм говорил, что есть два рода коммунистов. Во первых, несознательные коммунисты; они вербуются среди бедноты, и не имеют никакого понятия, о чем идет речь, за исключением того, что им обещано больше земли и риса. Путешествуя по Южной Индии Б. Грэм встретил некоторых из этого народа. Вот что он рассказывает:

«В одном месте мы повстречали парад коммунистов: развивающиеся флаги, лозунги, обычные выкрыки, сжатые кулаки. Мы подошли к ним и прошли с одной группой 3 или 4 блока. Я попросил епископа Жакоба быть моим переводчиком. Я поднял руку и толпа утихла. Тогда я стал проповедывать. Я сказал им, что только единственно Христос может разрешить все их, а также и мировые проблемы. Когда я стал говорить о перемене, которую Христос производит в их жизни,— они стали опускать свои сжатые кулаки. Они опустили свои флаги с серпами и молотами. Они стояли спокойно и благоговейно пока я не окончил.

Понятно, что этот народ ищет ответа на свои нужды в земле, рисе, школе, здоровье. Но страшно, что часто коммунисты дают более привлекательный и, кажушийся, более практический ответ на их запросы, чем мы христиане разрешаем их с помощью Христа.

Второй род коммунистов «интеллигентные коммунисты» вербуются, главным образом, из студетов индусских университетов. Если Индия пойдет за коммунизмом, то студенты поведут ее этим путем. Их влияние в Мадрасе, интеллектуальном центре, возрастает, как говорили Б. Грэму. Его предупреждали о враждебном приеме, если он появится среди студентов.

Билли Грэм рассказывает: Было раннее утро, около 7 часов, но они уже были тут — милые девушки в своем «сари» и молодые люди в разнообразных костюмах. Их было более 1000. Я старался передать им Евангелие как только мог яснее. Они слушали внимательно и спокойно. Я видел, что сотни из них вели записи. Возможно, это правда, что влиение коммунизма велико в университетах Мадраса. Но в это утро Дух Божий господствовал. Когда я сделал призыв, сотни встали со своих мест и смело отдались Христу. Какое зрелище видеть этих студентов выступающих не за коммунизм, а за Христа!

Индусы мне говорили, что это утреннее собрание было самым замечательным собранием когда-либо бывшим в Индии. Я могу только благодарить Бога, что имел возможность свидетельствовать о Нем обществу будущих лидеров Индии.

После этого Б. Грэм поехал в Каттаям, город с

40000 жителей, где много христиан. На другое утро, на заре, он был разбужен звуками пения. Более 5000 христиан собрались в пять часов утра на молитвенное собрание. Многие пришли пешком или приехали в телегах на волах за много миль из деревень в джунглях. Один человек прошел 114 миль пешком, чтобы пригласить Б. Грэма проповедывать в его деревне... Жители Каттаяма работали неделями, чтобы построить стадион, могущий вместить 100000 человек. Они верили, что он будет полон во время проповеди Билли Грэма. Так оно и было.

В Дели и его окресностях было не более 10000 христиан. Но на собрание собралось 30000 человек. Самое большое собрание внутри здания, какое когда-либо было в столице, сообщала индусская газета после первого собрания. На этом собрании председательствовала индусская принцесса Ражкумари Амрит Кауро (в 30 году она покинула дворец своего отца, чтобы стать христианкой и теперь она министр здравохранения в кабинете Неру). Она представила Билли Грэма такими словами: «Он один из тех редких жемчужин, которые периодически появляются на нашей земле и своей жизнью и учением влекут миллионы людей ближе к Богу.»

Не только в Индии, но и в Ванкоке, в Маниле, Гонконге, Формозе, Суэле и в Токио Билли Грэм был выслушан с энтузиазмом. Всюду, как в Индии, колоссальные толпы народа собрались — автобусами, трамваями, автомобилями, велосипедами, и пешком, чтобы услышать евангельскую весть.

Пролетая из Гаваев в Соединеные Штаты, Билли Грэм сделал свою последнию запись: «Восемь недель! Одно чудо за другим! И как различны народы по внешности, но как похожи их сердца! И какой вызов нам, так обильно благословляемым, помочь подняться этим азиатским народам. Может быть, коммунисты могут состязаться с нами в материальной помощи. Но для более глубокой нужды они не имеют ответа, нужда эта — жажда о Боге, которую я повсюду встретил. В этом наша величайшая возможность поспешить моральным и духовным руководством привести их к Богу.

Перевела И. Покровская.

—=о=—

О БОЖЕ НАШ, ДИВНЫ ДЕЛА ТВОИ!

О Боже наш! дивны дела Твои.
Премудро все Ты сотверил.
Земля полна Твоей вечной славы.
Буду славить Творца, доколе живу.
О Боже мой, дивны дела Твои!
Премудро все Ты сотворил.
Велик наш Бог. Он все сотворил.
Буду славить Творца во всю жизнь мою.

Перев. Д. Ясько.

«С. И.» ЧИТАЮТ С ИНТЕРЕСОМ МНОГИЕ.

Дорогой в Господе брат П. Давидюк, мир Вам!

Только что получил «С. И» за июнь и прочитал о Вашем великом торжестве Сороковой Годовщины журнала, Вами издаваемого, хочу присоединить и мою благодарность Богу за Вас, что Он употреблял Вас для безпрерывного сеяния истины в продолжение этих сорока лет. Да благословит вас Господь и даст Вам сил и дальше сеять доброе Семя Истины.

Уже лет тридцать пять тому назад, как я знаком с журналом «С. И.». Это было приблизительно в 1920 - 21 году, когда у нас, в Ровенском районе, на Волыни, только что началась евангельская работа. Библий, Новых Заветов и никакой литературы не было. Некоторые брошюры, попавшие к нам еще из России, уже растрепанные, читались с наслаждением, переходя из рук в руки. Именно тогда, во время духовного голода, у нас появился «С. И.» — Была великая радость и утешение для души читать изъяснение Слова Божия, рассказы, стихотворения, сведения с нивы Божией, уроки Воскресной Школы. Мы не разбирались с грамматикой или техническими опечатками, но мы разумели Истину. Из журнала мы заимствовали материал для наших духовно-литературных вечеров. — Помню, мне было тогда лет15, я посещал в г. Ровно Воскресную Школу и для детского вечера мне дали выучить стихотворение «Иоанн Креститель»— это было приблизительно в 1920 году. Стихотворение, кажется, имело четыре столбца и я его так хорошо выучил, что ни разу не споткнулся. Позже мне поручили быть инструктором Воскр. Школы и только из «Сеятеля Истины» мы брали материал для уроков. Все эти воспоминания из давнего прошлого дороги моему сердцу. Это воспоминание первых шагов в следовании за Христом, воспоминание детства по возросту и по вере.

Тогда мы еще не имели названия наших общин и все верующие были одно во Христе, все любили «С. И.» и читали с наслаждением. Названия и различения пришли позже, их принесли нам люди.

С того времени прошло уже много лет. Появилось много другой литературы, но «С. И.» я люблю. Хотя он стал союзным журналом, но я не нахожу в нем одностороннего или партийного духа, а глубоко духовные статьи, стихотворения и сведения, полезные для всех. Если бы кто захотел пренебрегать или критиковать этот труд, то это не удивительно, с таковыми случается так, как пишет царь Соломон: «Сытая душа попирает и соты, а голодному горькое сладко».

Ваш журнал я получаю в количестве 25 экземпляров и рассылаю по разным адресам на свой счет и этим тоже хочу быть соучастником в созидании Его Царства. Журнал все любят, его читают с интересом многие православные люди с высшим образованием. Они просят меня выразить Вам великую благодарность, что я и делаю.

В. Вакулис.

СЛАВЬТЕ СОЗДАТЕЛЯ!

Славьте Создателя, солнце и звезды!
Силы небесные, славьте Царя!
Светлое небо и темные бездны,
Твердая суша, ручьи и моря!
Славьте Создателя звери земные,
Славьте сады и деревья лесные,
Славьте Бога, славьте Бога,
Славьте Творца!

Славьте, хвалите и всем возвещайте
Мудрость и силу Владыки владык.
Все сотворил Он и всем управляет,
Дивен в великом и в малом велик.
Юноши, отроки, старцы и дети,
Славьте Его и ходите во свете!
Славьте Создателя, славьте Творца!
Все, что дышет, да поет!
Богу славу воздает.

Перев. Д. Ясько.

—==o==—

ОТОВСЮДУ ПОНЕМНОГУ.

Посвящение молитвенного дома.

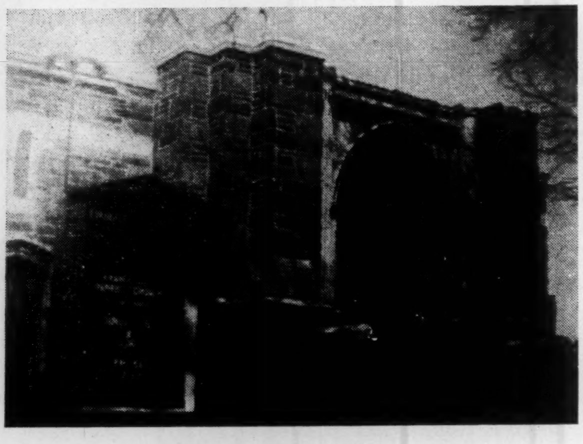

Филадельфия, Па.
Вид со стороны Бульвара Рузевельта.

Вход с 7-й улицы.

Господь даровал великую радость нашей Русско-Украинской церкви в Филадельфии, особенно в воскресенье 17-го Марта. Это было посвящение Ему молитвенного дома, для проповеди в нем Евангелия Христова верующим, ищущим спасения душам и всем человекам.

Торжество началось уже в субботу, на вечернем богослужебном собрании присутствовало порядочно молящихся, старших и молодых. В этом молитвенном здании, в прошлом Евангельско-Лютеранской церкви, из массивного камня, было много света и обилие цветов. Кафедральный стиль его внутри, с внушительными колоннами и сиянием, отчасти уже приготовляли сердца к общению с Богом. Служили вдохновенным словом проповеди в этот вечер—В. Е. Наркевич и П. И. Давидюк, гости пресвитеры. Призывали они слушателей быть живыми камнями в церкви Христовой, служа Ему всеми дарованиями, пребывая в Нем. День воскресный выпал, не без участия Божия, солнечный и весьма теплый. Это содействовало прибытию многих гостей из разных городов штатов Нью Джерси, Нью Иорка и Пенсильвании. На утреннем богослужении горячо приветствовали местную церковь братья М. Лупиш, П. Семенов и бр. Борисюк. Сестры Гордеева и Борисюк пели вдохновляющий дуэт. Главную проповедь произнес — П. И. Давидюк, председатель Р.-У. Союза. Он дерзновенно призывал верующих посвятить себя Господу всецело, отдав Ему в распоряжение духовные и материальные дары, основывая речь на 8 главе 3-й Царств. Пресвитер церкви, И. А. Кмета, сошел вниз с платформы сам и ласково пригласил диаконов и диаконисс церкви и членов комитета выйти вперед, перед особой молитвой. Братья и сестры трогательно вновь посвящали жизни свои Господу и тут же обещали добавить дары свои на погашение долга по покупке этого ценного молитвенного дома. Их примеру последовали другие члены церкви, возгласами тихими с мест. Только явив такую ревность по дому Божию, пресвитер мог обратиться и к гостям в заключительном собрании, которые подарили с радостью около 500 долларов церкви в Филадельфии, ведь она часто и щедро отзывается на зовы о помощи других сестер-церквей. Пламенными молитвами пресвитера и гостей, служителей слова — П. Гордеева и П. И. Давидюка, собрание закончилось. Но в три часа дня оно возобновилось, при великом числе народа и благословении от Духа Святого.

Прибыл хор из Нюварка, Н. Дж., в полном составе и многократно служил чудным пением на русском и украинском языках. Местный хор пел приветственный гимн и юношество пело на англ. яз. Все боковые комнаты церкви были заняты народом. Громкоговоритель помог им слышать пламенные речи гостей—проповедников. Благоговейно в начале читалось слово Божие на русском, украинском и англ. языках,

3 Цар. 8 гл. служителями — Д. А. Ясько, Н. А. Шельпук и И. В. Непраш, которые также кратко приветстовавали церковь и гостей. Братья А. Леонович, П. Гордеев и П. Давидюк произнесли вдохновенные проповеди. Украинская речь сменялась английской, а потом русской. Все проповеди сводились к единому истинному центру: живой Христос Господь в живущей для Него церкви — силен совершить великое, силен спасти души и в наши трудные дни.

Момент признательности местному пресвитеру и его супруге оказался неожиданным и тронул их сердца, когда П. И. Давидюк, вдруг, вызвал двух молодых сестер и с. М. И. Непраш на платформу, которые после добрых слов вручили ценную книгу и цветы. Опять имела место пламенная молитва посвящения жизни и молитвенного дома Господу. Братья Д. Ясько, Н. Шельпук, И. Непраш и П. Давидюк молились вслух со многими молившимися втиши. Богослужебное собрание затянулось до 6 ч. вечера. И. А. Кмета в теплых словах благодарил старца — брата П. И. Давидюка, всех проповедников и гостей пригласив на угощение, приготовленное церковью. Приняли в нем участие около четырех сот душ. За трапезой и беседами быстро пробежали еще два часа. Гости разъехались, оставляя добрые пожелания местной церкви и радуясь с нею, что она получила от Господа такое дивное руководство и приобрела на бульваре Рузевельта это приятное здание и участок земли,-- за 48.500 долларов. Местные искренне благодарили и желали всем благословений и охраны небесной.

Участник.

Духовно-назидательные курсы в Ошаве.

Наша церковь в Ошаве, решила устроить духовно-назидательные курсы, проводить которые был приглашен бр. В. И. Гутше.

Вечером 22-го января с. г, занятия были открыты диаконом церкви бр. Довгалевым, который прочитал из послания ап. Павла к Колос. 3: 16-17 и пригласил собрание к молитве. Многие члены церкви усердно молили Господа о ниспослании благословений на предстоящие занятия.

После передачи приветов из Америки, брат Гутше приступил к изложению Слова Божия. Он взял в основание своих бесед 5, 6, и 7-ю главы из Евангелия от Матфея. Его тема была: «Узкий и широкий религиозный путь».

На основании мыслей, высказанных Христом в Нагорной проповеди, брат, в течении десяти вечеров излагал красочно это место Св. Писания, приводя разные жизненные примеры, имевшие место в его долголетней работе на ниве Божией. Он открывал глубины Божией благодати, положенной во Христе Иисусе, ко всем приходящим к Нему и принимающим Христа, как личного Спасителя.

Назову только некоторые темы его лекций: «О блаженствах», «Характеристика узкого пути», «Люди этого пути»; Иисус, как источник их силы»; «Широкий путь праведности» (книжники и фарисеи); «Христос и исполнение закона» и т. д.

Эти богатые темы, излагаемые братом, пленяли слух и душу на злачных Божиих пажитях, подкрепляли духовно и наполняли сердце желанием «Жить для Иисуса, с Ним умирать».

Казалось, что эти новые мысли, по простоте и глубине, неисчерпаемы и лишь в вечности, когда Иисус повторит сказанное, станет нам ясно.

Десять дней прошли, как один день. Не было заметно усталости в посетителях. Видно было, что труд брата Гутше не был тщетным. Слава Богу, что Он дает Своим детям чудные дни общения.

Присутствующий.

«ПЕСНИ СЛАВЫ»

Вышел и поступил в продажу новый хоровой сборник «Песни Славы», 150 песен с нотами. Цена 4 ам. дол. с пересылкой. Для Южной Америки 3 дол. Обращаться по адресу:
A. M. Puke, P. O. Box 95, S. Brisbane, Q—nd, Australia.

—=o=—

СВЕТЛОЙ ПАМЯТИ ПОЧИВШИХ ВО ХРИСТЕ.

Димитрий Григориевич Демянчук.

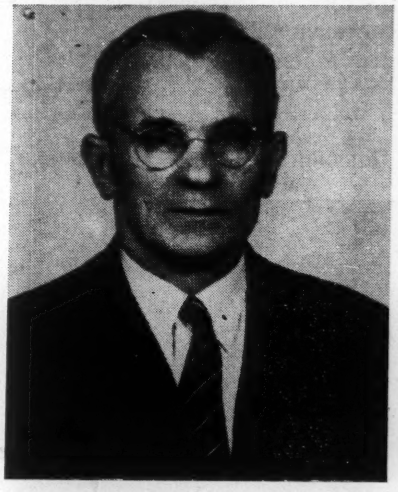

Господу угодно было отозвать в вечность брата Димитрия Григориевича Демянчука, периодически руководящего Русско-Украинской церкви в г. Порто Алегре. Д. Демянчук родился 2 февраля 1888 г. в селе Здолбице, Здолбуновского уезда, Волынской губернии. Обратился к Господу в сентябре 1920 г., а 12 июля 1921 года был крещен по вере пресвитером церкви Евангельских Христиан, в гор. Здолбуново, бр. А. Ничепоруком.

В 1925 году Д. Демянчук переселился в Бразилию. В первые годы в новой стране было пережито не мало трудностей, как материальных, так и духовных.

Как истинный христианин, брат побеждал все терпением и любовью. Днем он тяжело работал, чтобы содержать свою семью, а в свободные часы искал своих людей, чтобы сказать им о Христе. Его дети: четыре сына и четыре дочери, за исключением двух малолетних девочек, приняли Господа Иисуса Христа, как своего личного Спасителя.

Он был сострадательным и отзывчивым, как на нужды ближних, так и дела Божия Во время постройки мол. дома, несмотря на то, что только несколько человек помогали ему, он выявил великую веру в Бога.

Когда брат Д. Демянчук почувствовал, что скоро отойдет в вечность, он призвал меня и сказал: брат Николай, я не могу передать, как счастлив верующий человек. Он говорил о сем страдая от тяжелой болезни. Да, он был счастлив и чувствовал себя счастливым в том, что Христос спас его и дал ему силы быть верным до конца.

Брат Д. Г. Демянчук умер 17-го августа 1956 года. На другой день тело покойного было отнесено в мол. дом над которым и в котором он много трудился для славы Божией, а после обеда было совершено погребальное богослужение, которым руководил шведский проповедник Роберт Вельнелзон при участии несколько русских и бразильских братьев. Не смотря на дождливую погоду народа собралось очень много. Многие пришли, чтобы отдать последнюю честь покойному и разделить скорбь овдовевшей жены и осиротевших детей.

Мир праху твоему, дорогой брат!

Н. А. Трофимчук.

* * *

Павлина Ивановна Нестеренко.

Сестра Павлина Ивановна Нестеренко отошла в вечность, к Господу, 9-го февраля 1957 г. Похороны состоялись в церкви, где она была членом. Церковь была переполнена родными и друзьями. Служил словом Божиим пастор Паркс Гонт, из первой баптистской церкви, по причине отсутствия местного пресвитера. Соло исполнила с. Мария Фелицкая под аккомпанимент органа, на котором играла с. Соня Веремей.

Покойная родилась 13-го Августа 1887 года в селе Рыбушка, Саратовской губернии; дочь Ивана и Елены Федченко. Вышла замуж за Ивана Нестеренко еще в России в 1905 году. Приехала с мужем в Америку в 1914 году и поселились они в Бей Порте, Мич., где, чрез труд бр. Ефрема Коренко, она приняла Христа, как своего личного Спасителя и была крещена по вере покойным бр. Борисом Букиным 13-го Июля 1920 года.

В 1923 году сестра с мужем и детьми переехали в Албион Мич. и присоединились к русской баптистской церкви. Она сразу начала посещать наших людей и приглашать их на собрания. Она любила делать это до конца своей жизни. Многие не забудут ее долго. Она также была председательницей женского кружка и диаконисой церкви много лет. Она была примерной матерью и верной женой. Она очень любила петь и слушать пение. Одна из любимых ее песен: «Печется ли Иисус о мне». В собрании всегда была готова свидетельствовать о своем Спасителе, и искала случая помочь здесь и за океаном.

Сестра неожиданно умерла от излияния крови в голову. Оставила мужа, с которым прожила 51 год, пять сыновей и 12 внуков.

Мария Фелицкая.

* * *

Андрей Игнатиевич Устинович.

«И услышал я голос с неба, говорящий мне: напиши: отныне блаженны мертвые, умирающие в Господе; ей говорит Дух, они успокоятся от трудов своих, и дела их идут вслед за ними (Откр. 14: 13).

Андрей Игнатиевич Устинович родился 2-го июля 1888 года, в деревне Большая Мысса, Кревской вол. Ошмянского уезда, Виленской губернии. Он происходил из бедной православной семьи.

Переехал в Америку в 1912 году. Здесь он познал истину и принял по вере св. водное крещение 8-го декабря 1918 года. Все время состоял членом церкви Евн. Христ. Баптистов в гор. Вустер, Масс. Он был гостеприимным и любил помогать во всяком добром деле. Работал до конца.

Отошел в вечность 5 февраля 1957 года. Похоронные богослужения совершались на английском языке по желанию жены и детей.

Бр. Андрей оставил жену, 5 замужних дочерей, 5 сыновей (трое из них семейные), несколько внуков и внучек, а также родного брата, старшего на два года, проживающего в гор. Вустер. Да утешит и благословит Господь, оставшихся в скорбях.

Л. И. Устинович.

Андрей Иванович Меронюк.

Андрей Иванович Меронюк родился в селе Косяковка, Киевской губернии. Переехал в Соединенные Штаты Америки в 1904 году и поселился на ферме возле г. Макса, С. Дакота. Бр. Меронюк возрастал в христианской семье и был членом баптистской общины. Он занимал пост диакона церкви, а также другие общественные дела были возложены на него.

Был он человеком тихого и скромного характера и вел примерную христианскую жизнь.

А. И. Меронюк скончался 15 декабря 1956 года. Это случилось внезапно, когда он ехал на своем автомобиле, вдруг, сердце его остановилось и руки опустились с руля, а машина мчалась вперед, так как нога продолжала нажимать на педаль, подающую бензин. Пробежав некоторое пространство, машина наскочила на цементный столб при дороге и остановилась. К счастью по дороге не было встречных машин.

Покойный оставил жену, сына, семь дочерей и много друзей. Врагов у него не было.

И. Постовит.

—=o=—

ОТЧЕТ ПОСТУПИВШИХ ПОЖЕРТВОВАНИЙ

в Союзную кассу за март 1957 г. от следующих общин и лиц:

На Миссию: Союз. Круж. Мол. 180 д., Т. Коско 5 д., Ансония, Конн. 21 д., Боффало, Н. И. 53 д., Боффало, Н. И. 10 д., Жен. Круж. стар. сестер из Детроит 25 д., Детроит, Мич. 75 д., бр. и с. Налускович 10 д.,К. и Д. Капитанюк 2 д., Пассейк, Н. Дж. 200 д., Миами, Флор. 24.05, Жен. Круж. из Трентон 15 д., Мейнард, Масс. 25 д., Вустер. Масс 37.89, Т. Бузовецка 15 д., Воскр. Ш. из Боффало 12.39, бр. и с. Корольчук 60 д., Спрингфильд, Масс. 20 д., Сифорд, Дел. 5 д., Ф. Демидюк. 20 д., Гартфорд, Конн. 39 д., Миами, Флор. 14.80, Пибоды, Масс. 750 д., с. Кухарчук 10 д., Боффало, Н. И. 10 д.— Итого: 1659.98

Больным и бедным в Европе: Т. Коско 5 д., А. Чулык 10 д., П. Мильтон 10 д., Е. Джус 3 д., Т. Ежов 14 д., Мейнард, Масс. 5 д., И. Ильинич 10 д., Вустер, Масс. 27 д., Т. Бузовецкая 15 д., Ф. Демидюк 10 д., с. Кухарчук 20 д., М. Якушевич 10 д., Сагинав, Мич. 25 д.— Итого: 164.00

На «Сеятель Истины»: П .Ковалко 2 д., К. Липская 5 д., Т. Коско 10 д., А. Сайчик 2 д., Миами, Фл. 12 д., Ф. Кушвара 2 д., М. О. Бромова 2 д., Т. Лещук 3 д., Ф. Коляда 4 д., А. Чайковский 2 д., И. Даугавинс 5 д., бр. Казановский 2 д., с. Абрамова 2 д., И. Круневич 2 д., бр. Козак 2 д., К. Д. Капитанюк 2 д., Пассейк, Н. Дж. 45 д., Е. Джус 2 д., Т. Ежов 6 д., К. Калиновский 2 д., Вустер, Масс. 20 д., А. Белоусова 5 д., М. Луценко 5 д., Т. Бузовецкая 11 д., А. Царик 6 д., В. Савченко 2 д., Т. Волошенко 2 д., С. Новиков 2 д., Добровольский 2 д., с. Григорова 2 д., К. Скляренко 2 д., П. Василенко 2 д., С. Евдокименко 2 д., Антоненко 2 д., А. Наумец 2 д., Д. Антонюк 2 д., И. Ивашко 2 д., Н. Богданов 2 д., К. Трегубец 2 д., Жабицкий 10 д., С. Касанчук 2 д., В. Касанчук 2 д., Побережный 2 д., Крижановский 2 д., М. Кравец 2 д., Я. Ткачук 3 д., Онопченко 2 д., Славник 3 д., Соловей 3 д., И. В. Непраш 2 д., М. Бартон 5 д., Фефелов 3 д., Г. Алтухов 3 д., И. Капуза 2 д., Д. Мищенко 2 д., с. Китай 5 д., И. Иващик 2 д., И. Климанский 5 д.— Итого: 249.00

На табернакль: И. Пашковский 25 д., М. Гриценюк 10 д., Г. Алиш 10 д., бр. и с. Богуизвестные 500 д., бр. и с. Семко 100 д., Спрингфильд Масс. 100 д., М. Козач 25 д., Гринкевич 25 д., Пибоды, Мас. 1055 д., Миами, Флор. 72 д.— Итого: 2037.00

На мол. дом в Сагинав: И. Пашковский 25 д., Е. Игнатова 5 д.— Итого: 30.00

Сиротам: Керман, Калиф. 11 д., В. Горбач 20 д., с. Кухарчук 10 д.— Итого: 41.00

Всем жертвователям выражаем глубокую благодарность, а Господь да вознаградит каждого сторицею по богатству благодати Своей.

«Каждый получит свою награду по своему труду».

А. Мычка, кассир.

—=o=—

Уроки Воскресной Школы

Урок 23 воскресенье 9 июня.

Предмет: **ПРИМИРЕНИЕ БРАТЬЕВ.**

Зол. стих: **«...если кто на кого имеет жалобу: как Христос простил вас, так и вы»** (Колосс. 3: 13).

Текст урока: Быт. 32: 24-30; 33: 1-4.

Ежедневное чтение:

Пон. Быт. 28: 10-17 — Неспокойная совесть.
Вт. Быт. 28: 18-22 — Обещание Богу.
Ср. Быт. 32: 3-12 — Молитва Иакова.
Чет. Быт. 32: 13-20 — Дары для примирения.
Пят. Быт. 32: 24-30 — Победивший Иакова.
Суб. Быт. 33: 1-11 — Смирение Иакова.
Воскр. Заучение золотого стиха.

Для обсуждения: 1. Кто боролся с Иаковом и как долго? 2. Что было повреждено у Иакова во время борьбы? 3. Какое имя получил Иаков от Бога. 4. Какое имя нарек Иаков месту тому? 5. Кого увидел Иаков, идущего навстречу ему? 6. Почему Иаков боялся брата своего Исава? 7. Зачем он разделил семейство свое на три группы? 8. Как он поступил при встрече с Исавом? 9. Как отнесся к нему Исав? 10. Имеем ли мы мир с братьями по плоти и во Христе?

—=o=—

Урок 24-й воскресенье 16 июня.

Предмет: **ИОСИФ — ЛЮБИМЕЦ ОТЦА.**

Зол. стих: **«...будьте друг ко другу добры, сострадательны, прощайте друг друга, как и Бог во Христе простил вас»** (Ефес. 4: 32).